

## **Wie erreiche ich was?**

**Projekt:** **Finanzbuchhaltung / Kostenrechnung**

**Bezeichnung:** **Übergabe-FiBu-KoRe**

**Version:** **6.6**

**Datum:** **05.09.2017**

### **Kurzbeschreibung:**

Mit diesem Leitfaden wird in kurzen Schritten gezeigt, wie man Buchungssätze von der Finanzbuchhaltung in die Kostenrechnung übernehmen bzw. verbuchen kann. In dem ersten Abschnitt werden die Voraussetzungen dargestellt, die in der Finanzbuchhaltung und Kostenrechnung zu treffen sind.

Bitte starten Sie als erstes die Finanzbuchhaltung und gehen in den Firmenstamm (Button Firma). Über den Button „Verbindung Baumann-Produkte“ kommt man auf das gelbe Fenster wie unten aufgeführt.

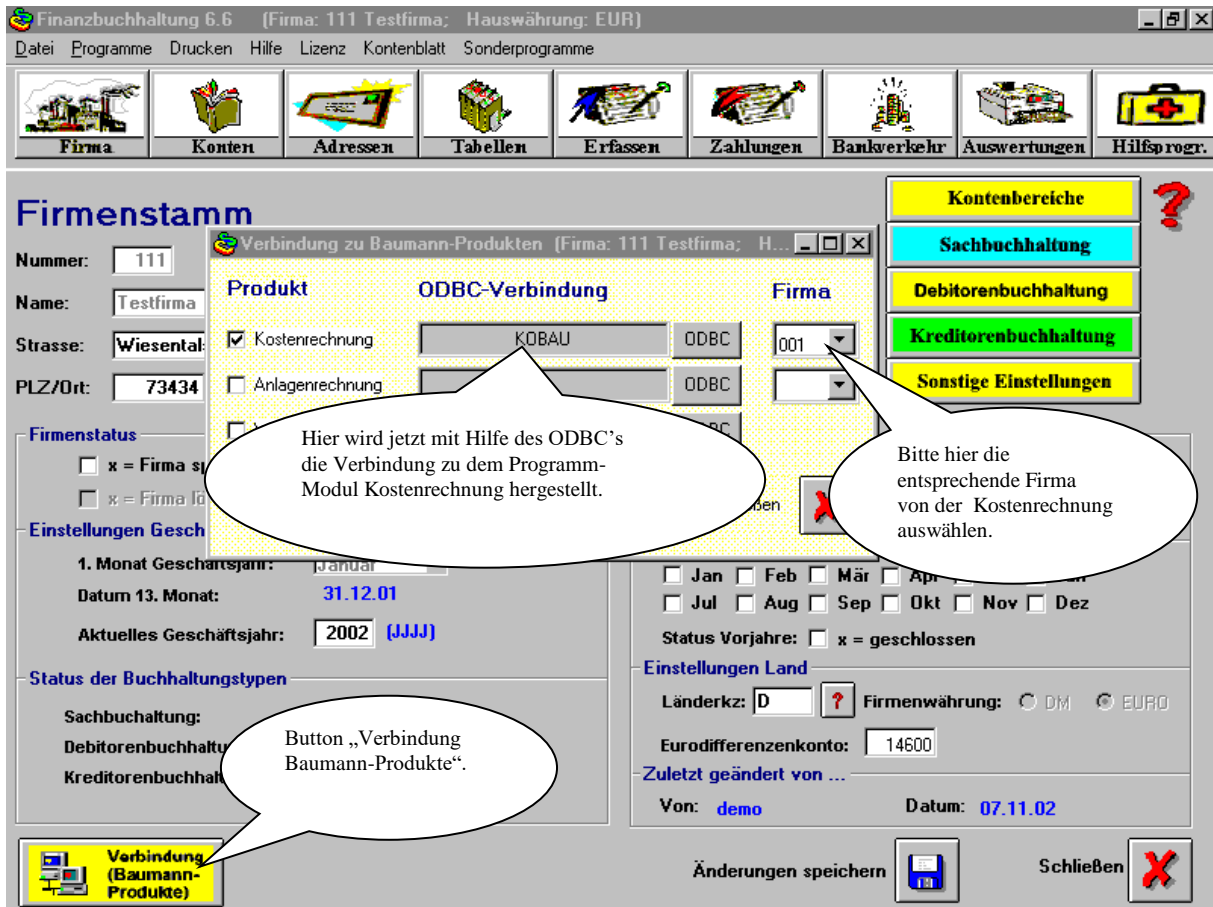

Über den Button „ODBC (gelbes Fenster)“ geht untenstehendes Fenster auf. Bitte wählen Sie jetzt den Eintrag „KOBALU“ aus.

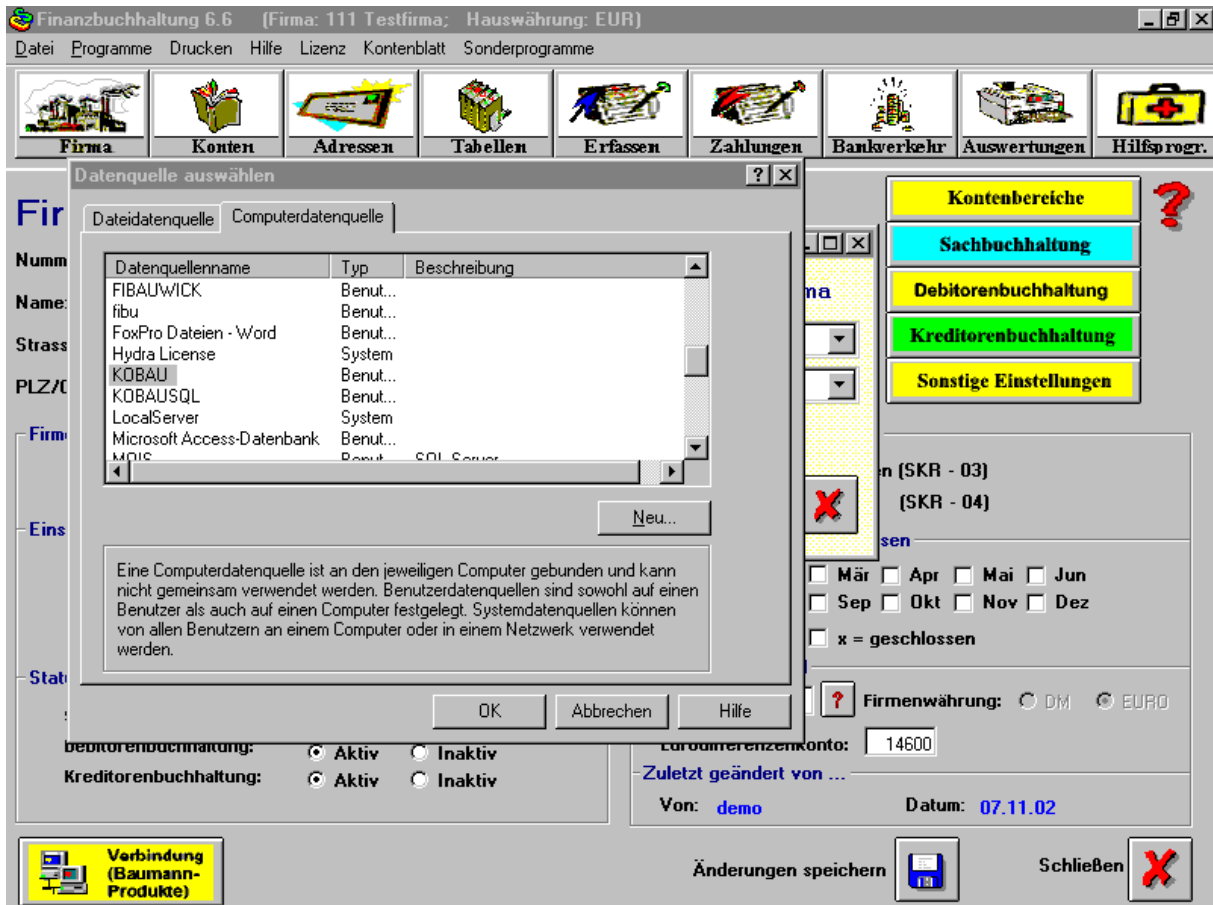

Nachdem die Einstellungen in der Finanzbuchhaltung abgeschlossen sind, beenden Sie bitte die Finanzbuchhaltung und starten die Kostenrechnung. Über den Button „Firma“ kommt man auf folgendes Bild.

Bearbeiten des Firmenstamms (Firma: 001 Baumann Computer; Hauswahrung: EURO)

### Firmenstamm

**Firma :** 1  
**Name :** Baumann Computer  
**Strae :** Wiesentalstr. 18  
**Plz/Ort :** 73434 Aalen  
**Status :**  Aktiv  Inaktiv

**andern der Punkte**

- Budget / Dispositionen
- Einstellungen Geschaftsjahr
- Status

**nur mit Geheim-Code moglich**

---

**Budget / Dispositionen**

Dispo - Toleranz :  Betrag ohne Dezimal.  %  
 Budget :  Dezimal.  %

**Stammdaten aktivieren**

Kostenstellen  Kostenarten  Kostentrager  Auftrag  
 Leistungen

---

**Einstellungen Geschaftsjahr**

1. Monat im Gesch. Jahr :   
 Datum 13. Monat : 31.12.01  
 Aktuelles Geschaftsjahr :  [ JJJJ ]  
 Aktueller Monat :



**Sonstiges**

Planzahlen eingeben  
 Kostenarten  
 Hierarchiewurzel Ktr.:   
 Hierarchiewurzel Ktr.:   
 Aktuelle Hierarchie:  1  2  3  4  1  2  3  4

**Umstellung DM -> EURO**

Stand:  DM  EURO  
 Faktor:  Wahrung:

Verbindung zu anderen Baumann-Produkten

Speichern  Schlieen 

Bitte diese Einstellungen bitte unbedingt beachten.

Bitte diesen Button drucken.

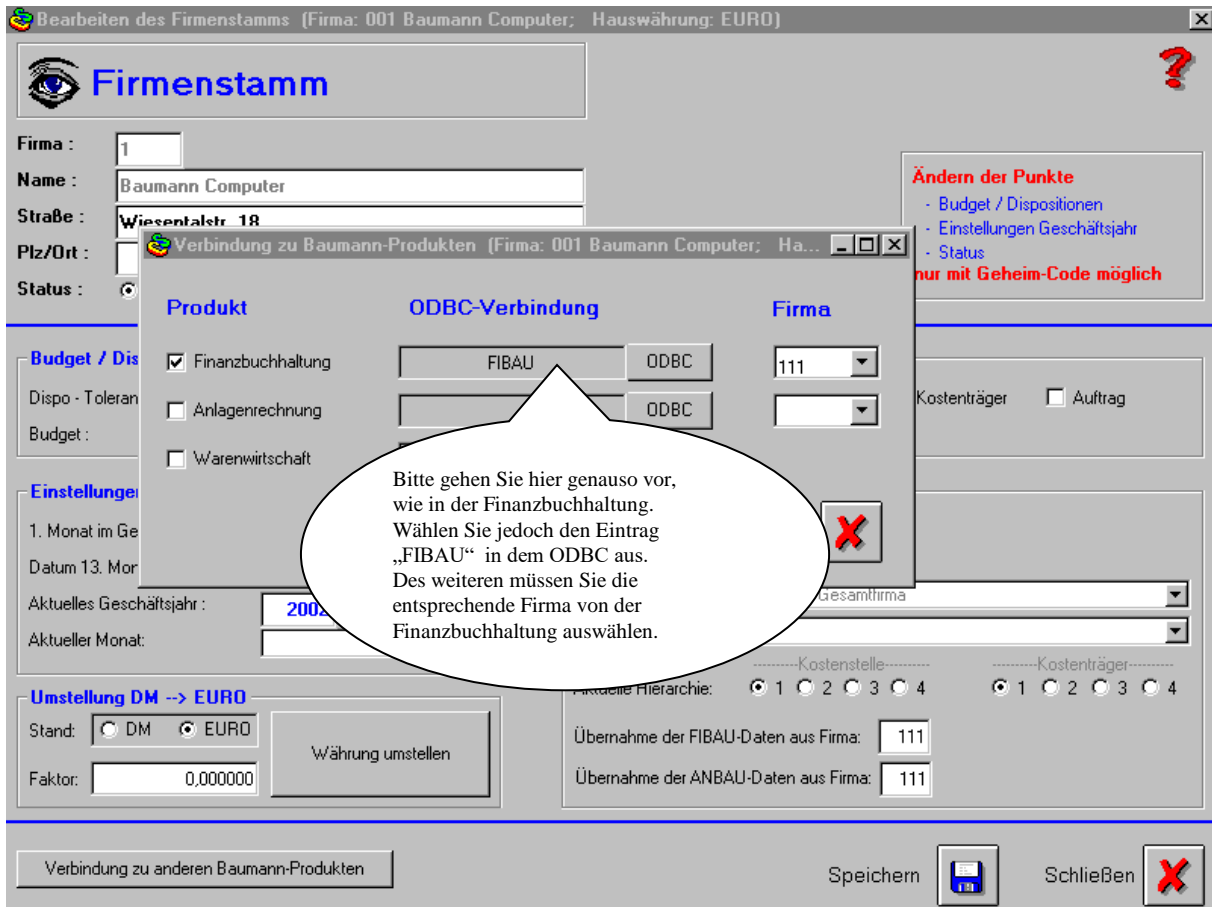

Wenn diese Einstellungen getroffen worden sind, ist der erste Abschnitt so weit abgeschlossen.

In den nachfolgenden Bildern wird in einer kurzen Übersicht die weitere Vorgehensweise aufgezeigt. Hier wird eine Buchung mit einer Kostenstelle in der Finanzbuchhaltung erfasst.

Finanzbuchhaltung 6.6 (Firma: 111 Testfirma; Hauswahrung: EUR)

Datei Programme Drucken Hilfe Lizenz Kontenblatt Sonderprogramme

Firma Konten Adressen Tabellen Erfassen Zahlungen Bankverkehr Auswertungen Hilfsprogr.

**Algemeine Datenerfassung:** Buchhaltung

Tagesdatum: 07.11.02  
Buchungsjahr: 2002

Gesamtsumme: 0 0 / 0

Konto Bel-Nr Bu. gkonto Buch-Text Kostst

0,00 Test-Lieferant 1 5.172,41 Test

Konto:	Bel-Nr.	Betrag ( 0,00)	SM	US	Gegkto	TS	Buchung-Text	Bu.-Dat.	ZA	Auf.	
700001	5	8.000,00	H	16	44000	er	Eingangsrechnung	71102		0	
Bel.-Dat.	AZ	Rechnr.-Lief.	KS	KT	U-Kto	Fremdwahrung	Fwkz.	Sko-Fal.	Sko-1	Nettofal.	Skontobetr.
71102	0		111111	0	0	0,00	DM	171102	4,00	71202	320,00

Buchen (ENTER) Eingabefelder leeren (F10) Buchungen suchen (F2)

**Kontrollsummen**

Vorgabe:	0,00	Steuer:	0	Netto:	
Soll:	0	Haben:	0	Differenz:	
Bank:	0	Buchungen:	0	Neuer Saldo:	0

OP's bearbeiten (F3) Drucken Schlieen (ESC)

Über diesen Button kommt man auf die untenstehende Maske.

Hier wird die entsprechende Kostenstelle eingegeben.

Finanzbuchhaltung 6.6 (Firma: 111 Testfirma; Hauswahrung: EUR)

Datei Programme Drucken Hilfe Lizenz Kontenblatt Sonderprogramme

Firma Konten Adressen Tabellen Erfassen Zahlungen Bankverkehr Auswertungen Hilfsprogr.

**Allgemeine Datenerfassung:** Buchhaltung 111 Testfirma

Tagesdatum: 07.11.02  
Buchungsjahr: 2002

Gesamtsumme: -8000 0 / 4

Konto	Bel-Nr	Bu.-Dat.	AZ	A	S	Betrag	S/H	US	Gegkto	Buch-Text	Kostst
700001	000005	07.11.02	00		*	8.000,00	H	16	044000	ER Eingangsrechnung	111111
044000	000005	07.11.02	00			6.896,55	S	16	700001	ER Eingangsrechnung	111111
033000	000005	07.11.02	00			8.000,00	H		700001	ER Eingangsrechnung	000000
014000	000005	07.11.02	00			1.103,45	S		700001	ER Eingangsrechnung	000000

**-8.000,00 Test-Lieferant 1**      **12.068,96 Test**

Konto: 700001 Bel-Nr: 5 Betrag ( 0,00): 0,00 S/H: H US: Gegkto: 44000 TS: Buchungstext: (F12) Bu.-Dat.: 71102 ZA: Auf: 0

Bel.-Dat.: 71102 AZ: 0 Rechner.-Lief.: KS: 0 KT: 0 U-Kto: Fremdwahrung: 0,00 Fwkz.: DM Sko-Fal.: 171102 Sko-1: 4,00 Nettofal.: 71202 Skontobetr.: 0,00

Buchen (ENTER) Eingabefelder leeren (F10) Buchungen suchen (F2)

**Kontrollsummen**

Vorgabe: 0,00 Steuer: 1103,45 Netto: 6896,55 St.kto.: 014000

Soll: 0 Haben: 0 Differenz: 0

Bank: 0 Buchungen: 0 Neuer Saldo: 0

OP's bearbeiten (F3) Drucken Schlieen (ESC)

Auf den nachfolgenden Bildern wird in kurzen Schritten aufgezeigt, wie man die Buchungssatze von der FiBu in die Kostenrechnung ubernimmt.

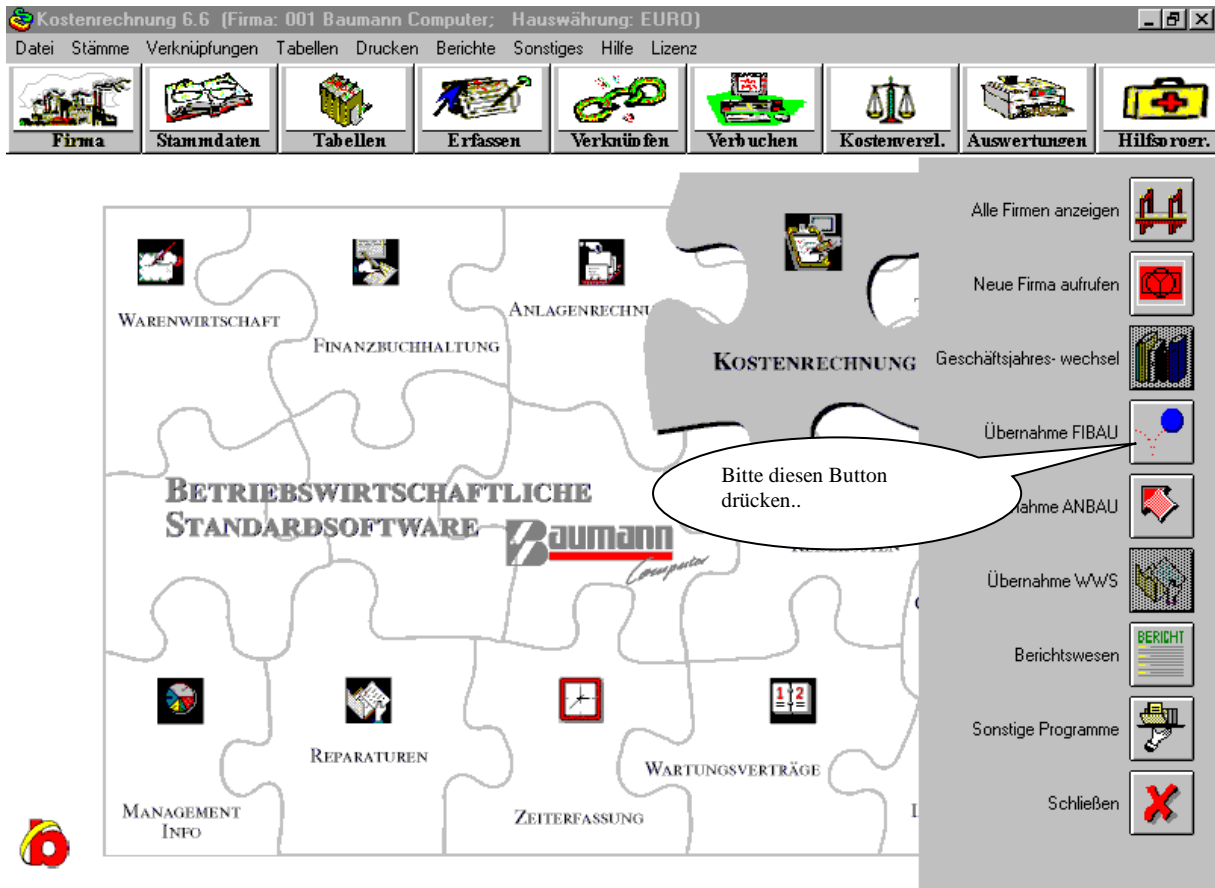



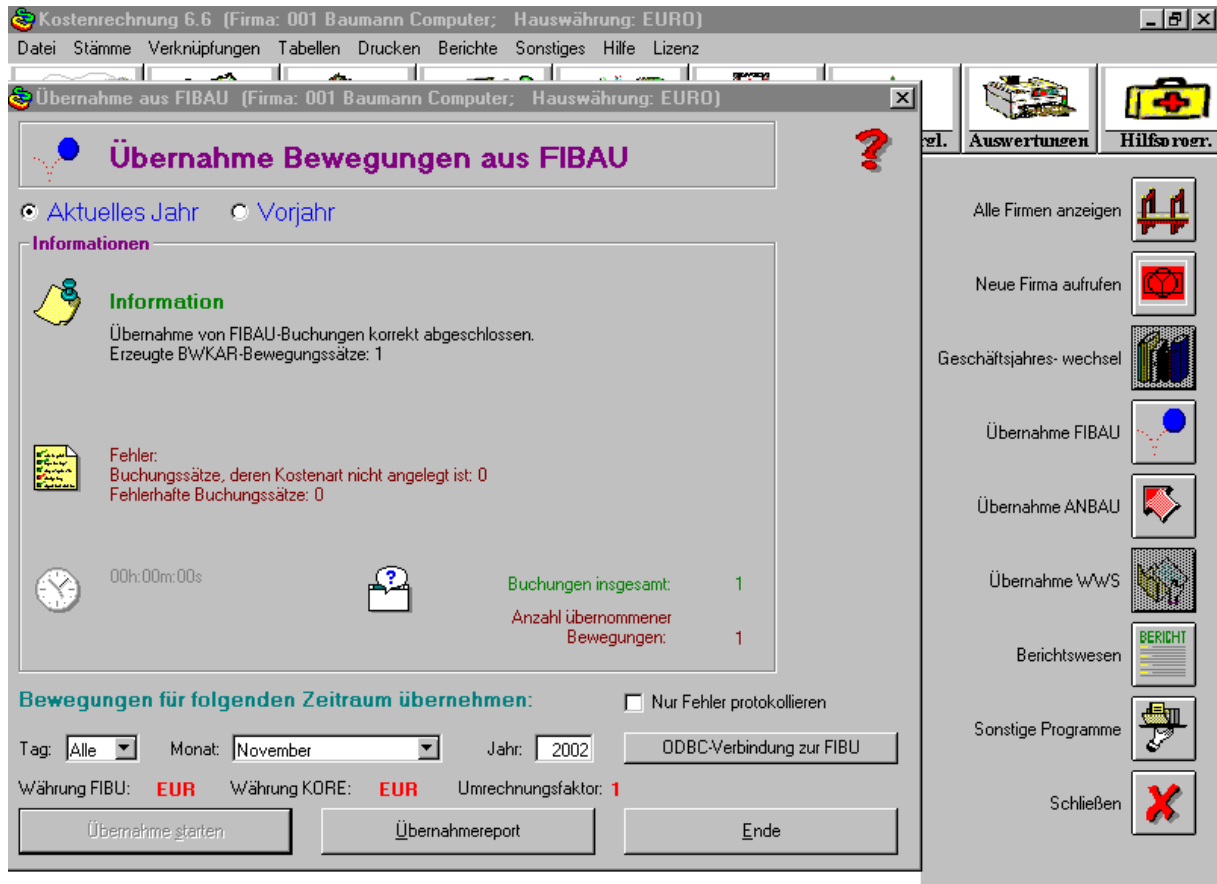

Kostenrechnung 6.6 (Firma: 001 Baumann Computer; Hauswährung: EURO)

Übernahme aus FIBAU (Firma: 001 Baumann Computer; Hauswährung: EURO)

### Übernahme Bewegungen aus FIBAU

Aktuelles Jahr  Vorjahr

**Informationen**

**Information**  
 Übernahme von FIBAU-Buchungen korrekt abgeschlossen.  
 Erzeugte BWKAR-Bewegungssätze: 1

**Fehler:**  
 Buchungssätze, deren Kostenart nicht angelegt ist: 0  
 Fehlerhafte Buchungssätze: 0

00h:00m:00s

Buchungen insgesamt:	1
Anzahl übernommener Bewegungen:	1

**Bewegungen für folgenden Zeitraum übernehmen:**  Nur Fehler protokollieren

Tag:  Monat:  Jahr:

Währung FIBU: **EUR** Währung KORE: **EUR** Umrechnungsfaktor: **1**

Sel. Auswertungen Hilfsprog.

- Alle Firmen anzeigen
- Neue Firma aufrufen
- Geschäftsjahres-wechsel
- Übernahme FIBAU
- Übernahme ANBAU
- Übernahme WWS
- Berichtswesen
- Sonstige Programme
- Schließen

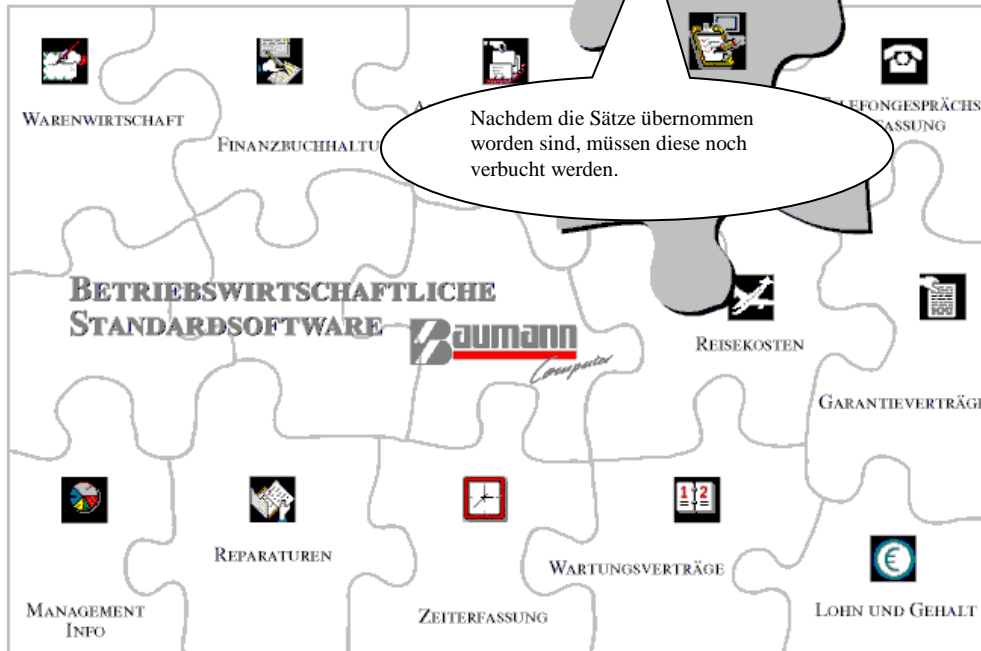

Demoverision

